

CRÓNICA DE LA UNIDAD ACADÉMICA PROFESIONAL VALLE DE MÉXICO

Ma. Laura González Santos
Cronista

LA FUNDACIÓN

Presentación

La presente crónica de la Unidad Académica Profesional Valle de México, desde su creación a la fecha, pretende plasmar la huella de la labor realizada por las autoridades administrativas que la dirigen, a través de sus políticas y de sus acciones, ya que su actuación repercute directamente en el desarrollo y el éxito de una institución, las páginas que se escriben día a día en las aulas, la labor académica a través de los docentes y de los alumnos que forman parte de esta Institución.

A tan sólo cinco años de vida de la Unidad, cada día se ha ido construyendo y trabajando sobre un proyecto que se traduce no sólo cuantitativamente a su crecimiento, en la construcción de edificios, o en la adquisición de mobiliario o equipo, sino se traduce, se palpa, evalúa y aprecia en la calidad de la educación, en la calidad de la formación de los estudiantes, porque eso sí representa con hechos los resultados obtenidos.

Este primer capítulo de la crónica abarca los primeros cinco años de vida de la Unidad Académica Profesional, desde la primera reunión que se celebrara a finales de 1995 entre Luis Felipe Puente, presidente municipal de Atizapán de Zaragoza, César Camacho Quiroz, gobernador del Estado de México y

- Del 12 al 15 de noviembre de 2001, se realiza la Cuarta Semana Jurídica con una serie de conferencias impartidas tanto en el turno matutino como el vespertino, destacando la participación del Lic. Carlos Iriarte Mercado, director de Seguridad Pública y Tránsito del Estado de México y la del 3er. visitador de la Comisión de Derechos Humanos del Estado de México.

Curso de inducción a la universidad

A partir de agosto de 1999 se propone impartir un curso de inducción a la universidad para los alumnos de nuevo ingreso, por los mismos compañeros de 3er. semestre en adelante, con el objetivo de crearles una identidad, de que conozcan los símbolos, el himno y escudo universitarios, además de propiciar la integración y convivencia entre ellos, con un resultado extraordinario, porque se constituyó como un curso interactivo mismo que trasciende a otras unidades y a la propia UAEM.

Es importante señalar que antes de 1999 se les daba una plática de inducción a la universidad a los alumnos en su propio salón de clases, pero era más bien de tipo informativo y no interactivo como lo fue a partir de ese año.

En agosto de 2000 se lleva a cabo el Segundo Curso de Inducción a la Universidad, capacitando previamente a los alumnos que lo impartirían en la UAEM, nuevamente con un éxito rotundo y alcanzando los objetivos propuestos.

El Tercer Curso de Inducción para los alumnos de nuevo ingreso se realizó satisfactoriamente, con la participación entusiasta de 295 alumnos en el turno matutino, 256 en el turno vespertino y 70 en el sabatino. Lo impartieron 22 alumnos de la propia Unidad que fueron previamente capacitados por las alumnas Yésica Yadira Hernández Mendoza y Ma. Guadalupe Mercado Zavala, de la primera generación de Economía, cimentando las bases de una formación que se comprometa con los valores, símbolos e historia que conformen la identidad universitaria de la Unidad.

Elementos de identidad

La formación de la identidad es uno de los valores más importantes que la Unidad Académica, desde sus inicios, ha tratado de cimentar y fortalecer para establecer en primera instancia, un vínculo de identificación con el Alma Mater, que se vea reflejado en consecuencia al interior de la misma Unidad Académica Profesional, con el propósito de que la comunidad universitaria se identifique

Actividades culturales

- Del 17 al 20 de marzo de 1997 se realiza la 1ª Feria del Libro Universitario.
- “Abril mes de la lectura 1997” En marco a esta celebración se presentan las crónicas de los municipios de Atizapán de Zaragoza y Nicolás Romero.
- “Abril mes de la lectura 1998” se realiza la 2ª Feria del Libro Universitario
- El 10 de noviembre de 1998, se presenta la propuesta editorial del órgano informativo *Universitas*, del Centro de Estudios de la Universidad, con el propósito de difundir temas de calidad e interés, invitando a participar a la comunidad universitaria.
- “Abril Mes de la Lectura 1999” se realiza la 3ª Feria del Libro Universitario, con la participación de 10 instituciones y editoriales.
- Del 24 al 28 de mayo de 1999 se realiza la Segunda Semana Jurídica.
- Del 18 al 22 de octubre de 1999 se realiza la Primera Semana de Economía y de Relaciones Económicas Internacionales.
- Con fecha 3 de septiembre de 2001, se crea el órgano informativo de *Identidad Universitaria* una propuesta acorde con el proyecto cultural de la nueva administración, con el propósito de participar en la conformación de un perfil de la comunidad con contenidos y valores de carácter humanístico, histórico, cultural y artístico que sustenten la vinculación de los estudiantes, docentes, trabajadores administrativos y técnicos para con nuestra Institución.
- Se presenta del 6 al 14 de septiembre de 2001 la exposición colectiva Presencia de los artistas del Jardín del Arte de Tepotzotlán.
- Del 1º al 4 de octubre se realiza la Semana de Prevención contra las Adicciones sobre los temas de alcoholismo y drogadicción.
- Se realiza del 22 al 26 de octubre de 2001, la Primera Semana de la Cultura, con una exposición colectiva de artes plásticas, presentación de libros del Consejo Nacional para la Cultura y las Artes y del Fondo Editorial Tierra Adentro; la obra de Teatro “La Noche”, con la dirección de Guillermo Arámbula, conciertos artísticos del grupo Anacrusax y del dueto Rappor; una muestra coreográfica del ballet independiente La Pelea bajo la dirección de Kamala Rueda, el ballet folklórico Tonatiuh y cineclub durante cuatro días.
- El 29 de noviembre de 2001, se realiza la exposición de ofrenda de muertos del estado de Michoacán, además se participa con una ofrenda en el museo “Lic. Adolfo López Mateos”.

Este evento fue muy entusiasta por la participación y las ovaciones de familiares y de los propios alumnos, mismo que fue publicado en el periódico *Reforma* el 14 de octubre en la sección del Estado. Días después el Lic. César Camacho Quiroz, envió una misiva al Mtro. en D.U. Arturo Hernández Hernández, en agradecimiento por la invitación al evento, que a la letra dice:

...A la satisfacción de testimoniar la apertura de un horizonte vital para estos nuevos profesionales y, para mi fortuna compañeros egresados de la misma Alma Máter, se aúna el honor que me confirieron al proponerme fungir como padrino en tan significativo momento.

Ruego sea el amable conducto para hacerle llegar, a ellos y a los miembros del claustro académico que en tal ocasión estuvieron presentes, mi admiración por el clima cálido, respetuoso y festivo que privó en el evento y que tan buena impresión me causó”.

El 25 de octubre de 2001 se realiza la ceremonia de entrega de cartas de pasante a los alumnos de la primera generación de las licenciaturas en Administración, Contaduría e Informática Administrativa, presidiendo las autoridades administrativas de esta Unidad, en la que se apreció el entusiasmo de los egresados, por las porras y aplausos cada vez que recibían sus cartas de pasante.

El 14 de noviembre de 2001 se lleva a cabo la ceremonia de entrega de cartas de pasante a los alumnos de la primera generación de las licenciaturas de Actuaría Financiera, Relaciones Económicas Internacionales y de Economía, de las ingenierías en Computación, Sistemas y Comunicaciones e Industrial, ante la presencia de la Lic. Aurora López Ovando, en representación del rector de nuestra Máxima Casa de Estudios, del Mtro. en D.U. Arturo Hernández Hernández, coordinador general y de las autoridades administrativas del campus.

Cabe señalar que en las tres ceremonias se tuvo la participación de un grupo coral de la UAEM, quienes interpretaron el *Gaudeamus igitur*, y el Himno de la UAEM, para dar solemnidad a los eventos, además de su participación artística como intermedio en la ceremonia oficial.

El 30 de marzo de 2001 se lleva a cabo la ceremonia de entrega de cartas de pasante a 17 alumnos de la primera generación de Ingeniería en Computación, presidiendo el evento el Mtro. en A. Uriel Galicia Hernández, rector de nuestra Máxima Casa de Estudios. Es importante señalar que es la única carrera que constaba de nueve semestres; a la fecha ya se ha modificado el plan de estudios y cuenta con 10 semestres.

El 5 de julio de 2001 se fundamenta normativamente el Programa de Residencias Profesionales, que se lleva en las carreras de Ingeniería en Sistemas y Comunicaciones e Ingeniería Industrial con los alumnos de décimo semestre, en coordinación con la Secretaría de Docencia de la UAEM.

El 9 de agosto de 2001 se imparten los cursos de capacitación del Programa de Tutorío, por parte del Centro de Innovación, Desarrollo e Investigación Educativa.

Es importante señalar que este programa, que se implementó desde marzo de 2000, tiene el objetivo de que los profesores que están dentro de este esquema, se responsabilicen directamente del desarrollo académico y social de un alumno en específico, de tal forma que se le asesore, apoye e incluso sea amigo de él, para que su potencial de aprendizaje sea el óptimo y alcance un mayor aprovechamiento.

En el mes de agosto de 2001 se impartieron los cursos intersemestrales de Comunicación Didáctica, Desafío de enseñar a pensar II, Diseño, Manejo y Elaboración de Material Didáctico, con el objetivo de fortalecer didáctica y pedagógicamente a los docentes, con la asistencia de 154 profesores, de los 193 que conforman la plantilla.

Con motivo de los festejos del 5° aniversario de la Unidad Académica Profesional, se realiza como cada año, el 18 de septiembre de 2001, una emotiva y trascendental ceremonia oficial de entrega de diplomas por aprovechamiento para los alumnos que obtuvieron los tres mejores promedios de cada carrera y por semestre, evento que motivó mucho a los alumnos para continuar esforzándose cada día más para obtener este reconocimiento.

El 11 de octubre de 2001, se realizó la ceremonia de entrega de cartas de pasante a 82 alumnos de la primera generación de la Licenciatura de Derecho, asistiendo a tan emotivo evento como padrino de generación el Lic. César Camacho Quiroz, senador de la república, y el Mtro. en Pl. Octavio Castillo Pavón, director de Extensión y Vinculación Universitaria, en representación del rector Dr. en Quím. Rafael López Castañares, con la presencia del anfitrión Mtro. en D.U. Arturo Hernández Hernández, coordinador general.

Desde febrero de 1997, se empiezan a impartir los cursos intersemestrales de capacitación para los docentes: Introducción a la universidad, Introducción a la Pedagogía y Didáctica.

En julio de 1997, se impartieron los cursos de Comunicación Didáctica, Metodologías, Técnicas y recursos didácticos.

El 1 de septiembre de 1997, se inicia la fase de elaboración de los programas de asignatura de 4° semestre de las carreras de Ingeniería Industrial, Ingeniería en Sistemas y Comunicaciones.

El 21 de mayo de 1998, se realiza el proyecto de conformar las academias en la Unidad, el Mtro. en D.U. Arturo Hernández Hernández, coordinador académico convoca a los profesores con igual formación disciplinaria para integrarlas, de tal forma que unifique criterios en los contenidos de los programas de estudio, actualización de conocimientos, incorporación de materiales didácticos y pedagógicos que contribuyan a un mayor rendimiento académico entre los jóvenes estudiantes.

Del 21 de agosto al 11 de septiembre de 1999, se impartió el curso “Cómo formar actitudes positivas en los alumnos”.

Cabe señalar que los cursos intersemestrales para los docentes, además de la utilidad intrínseca de contribuir a la formación didáctica y pedagógica de calidad y excelencia, han servido para integrar a los profesores, ya que algunos se llevaban a cabo interactivamente y las dinámicas que se aplicaban en ellos, se conservan en los recuerdos; un profesor comenta, “cuando en un curso se solicitó a todos acudir con tenis, para que, amarrados con las agujetas dos profesores (hombre y mujer) del pie izquierdo uno y del pie derecho el otro, tenían que jugar fútbol, había que coordinar muy bien el movimiento para poder juntos correr y pegarle a la pelota, varios se cayeron pero se disfrutaba mucho esos momentos”.

A partir del 7° semestre —septiembre 1999-marzo 2000— se establece la normatividad de impartir con carácter de obligatorio el curso propedéutico de matemáticas para los alumnos de nuevo ingreso, de las carreras de Ingeniería en Sistemas y Comunicaciones, Ingeniería en Computación, Ingeniería Industrial y Actuaría Financiera, y el propedéutico de Contabilidad, para la Licenciatura en Administración, Contaduría e Informática Administrativa. Lo anterior debido a que se consideró necesario prepararlos con información general y básica de estas materias, para que los alumnos inicien sus asignaturas con conocimientos uniformes y su comprensión sea más fácil.

El 25 de octubre de 2001, después de la emotiva ceremonia de entrega de cartas de pasantes a los alumnos de la primera generación de las licenciaturas en Administración, Contaduría e Informática Administrativa, a petición de los alumnos de la carrera de Administración, el coordinador general, devela la placa colocada en el vestíbulo del edificio A de la generación 1996-2001 de Administración, misma que contiene los nombres de los 31 alumnos egresados, con un agradecimiento muy especial hacia el Mtro. en D.U. Arturo Hernández Hernández, al Mtro. en Pl. Octavio Castillo Pavón y a la Lic. Raquel Castillo López.

Ese mismo día se lleva a cabo el 1er. Foro sobre Actualización Legislativa del Estado de México, en las instalaciones de esta Unidad, lo cual fue motivo de satisfacción porque significó un reconocimiento a la capacidad de organización y a la infraestructura de este campus, asistiendo importantes personalidades, como: el Dr. Víctor Humberto Benítez Treviño, presidente del Consejo Consultivo para la Actualización de la Legislación del Estado de México, la Lic. Ruth Villanueva Castilleja, presidenta del Consejo de Menores de la Secretaría de Seguridad Pública y el M. en D. José Martínez Pichardo, secretario técnico del Consejo Consultivo para la Actualización de la Legislación del Estado de México; fungiendo como anfitrión el Mtro. en D.U. Arturo Hernández Hernández.

El 30 de octubre, se coloca en el vestíbulo de la biblioteca, el cuadro de Adolfo López Mateos, ex director del Instituto Científico y Literario Autónomo y ex presidente de los Estados Unidos Mexicanos que realizó el pintor Leopoldo Flores. Esta obra que representa un valor muy importante por la trayectoria del ilustre mexiquense fue otorgada a nuestra Unidad por el Dr. en Quím. Rafael López Castañares.

Actividades académicas

Es importante resaltar porqué las carreras de Ingeniería Industrial e Ingeniería en Sistemas se imparten únicamente en esta Unidad Académica Profesional Valle de México. Surge como un planteamiento del entonces Centro de Estudios Superiores de la UAEM; el H. Consejo Universitario aprueba su creación y dictamina favorablemente como un proyecto piloto sobre el cual se pretende realizar un análisis sobre la pertinencia del plan de estudios hasta contar con los primeros egresados al mercado de trabajo.

“Lic. Adolfo López Mateos” de la UAEM. Además se le distingue al dirigir unas palabras en representación de los premiados de los organismos y unidades académicas profesionales, a nivel licenciatura.

A partir de este semestre, el CELe cuenta con 415 alumnos, distribuidos en 26 grupos, con una planta docente de 21 maestros, constituyéndose en el Centro de Lenguas más grande de todas las unidades académicas.

El 11 de septiembre, la Lic. en T. Maricruz Moreno Zagal, secretaria de docencia en representación del Dr. en Quím. Rafael López Castañares, y ante la presencia del contralor de la UAEM, ratifica como coordinador general al Mtro. en D. U. Arturo Hernández Hernández.

La nueva planta administrativa queda integrada el 19 de septiembre del 2001, por:

- Coordinadora Académica
Isabel Cervantes Valencia
- Secretario Administrativo
Luis Javier Castillo Hernández
- Coordinadora de Difusión Cultural
Ma. Laura González Santos
- Jefe de Planeación y Desarrollo de la Unidad
Raquel Castillo López
- Jefe de Control Escolar
Sandra Silvia Roblero Aguilar
- Coordinador de CELe
Ma. Teresa Salcedo Figueroa

Con motivo de los festejos del 5° aniversario de la Unidad Académica Profesional, el 18 de septiembre se llevó a cabo en la sala de conciertos de la biblioteca, un ameno recital a cargo del grupo OME, habiéndose entregado constancias por antigüedad de cinco años de servicios en la Unidad a los profesores y personal administrativo, de manos del M. en D. U. Arturo Hernández Hernández, exhortándolos a continuar con su esfuerzo en la calidad académica.

Es importante resaltar que los profesores e invitados especiales disfrutaron de este evento y que al final todos al unísono en un ambiente cálido echaron porras a la UAEM y se tomaron la fotografía del recuerdo.

que la competencia nos observaba y pronto habría de medir sus fuerzas frente a nuestros mejores profesionistas.

Los cinco años que tiene esta UAP se han caracterizado por su crecimiento sostenido en las diez carreras que ofrece, un crecimiento que implicó la necesidad de organizar las academias e intentar optimizar los esfuerzos: el trabajo en equipo era la alternativa. Los alumnos ya comprometidos con la Institución, participaban activamente en programas de Protección Civil, Brigadas Universitarias Multidisciplinarias, Programa Emprendedor y en el curso de Inducción a la Universidad. Trabajo serio, de calidad e intenso, era la base.

Por otra parte, si bien no “se ha iniciado el seguimiento de egresados”, sabemos que un alto porcentaje de ex alumnos trabaja en sus áreas y que las empresas reconocen el profesionalismo y actitud positiva con la que asumen sus labores.

Los profesores saben que su formación académica es el capital humano con que cuenta la Institución y que sólo hay una manera de incrementarlo: la preparación con los estudios de posgrado. A la fecha, se ha organizado una base de datos con opciones para realizar estudios de maestría y doctorado, con el compromiso de vincularse aun más a la UAEM.

Ahora podemos vislumbrar el reto común, la Institución tiene el deseo de apoyar los estudios de posgrado de personal docente, sabiendo que los beneficios se cosecharán pronto. Mientras que los alumnos exigen propuestas educativas más flexibles en la utilización del tiempo, sin menoscabo en la calidad del proceso de enseñanza-aprendizaje; y el personal docente habrá de acceder a nuevas formas de vinculación con la Institución, para dedicar su esfuerzo en el logro del objetivo común: consolidarnos como una Institución de excelencia.

El 3 de septiembre de 2001 da inicio el semestre septiembre 2001-marzo 2002, recibiendo a un total de 768 alumnos, de los cuales 398 son mujeres y 370 son hombres, la matrícula asciende a 2 492 alumnos, con 1 368 mujeres y 1 124 hombres. La planta docente asciende a 193 profesores.

Memorable es el otorgamiento de la Presea “Ignacio Manuel Altamirano Basilio”, que se entrega cada año al alumno que obtiene el más alto promedio general de toda una generación, siendo esta la primera vez que participa la Unidad Académica Profesional al egresar la primera generación 1996-2001.

La alumna Ma. Guadalupe Pérez Villegas, de la carrera de Derecho de esta Unidad, con promedio de 98.62, se hizo merecedora a esta presea, misma que recibe de manos del rector de nuestra Máxima Casa de Estudios, Dr. en Quím. Rafael López Castañares, en presencia del Lic. Arturo Montiel Rojas, gobernador del Estado de México, el día 3 de septiembre de 2001 en la ceremonia de inauguración del ciclo escolar 2001-2002, en el Aula Magna

De las 10 carreras con mayor demanda y mérito académico, cinco se tienen en esta Unidad: Derecho, Economía, Informática Administrativa, Ingeniería Industrial y Contaduría. Fue muy satisfactorio observar que el resultado ponderado de nuestro campus, nos coloca en el 9º lugar junto con siete universidades privadas y una pública (UNAM).

La encuesta: Las Mejores Universidades: Entre Reputación y Mérito Académico, se aplicó a un total de 1 560 estudiantes de nivel licenciatura, 288 profesores y 106 administrativos, con los siguientes criterios: 1) Matrícula estudiantil de más de 1 000 alumnos, 2) Validez oficial del programa de estudios y 3) Antigüedad de la Unidad Académica de más de tres años. La Unidad Académica Profesional Valle de México, a tan sólo cinco años de haber iniciado actividades ha alcanzado un lugar importante, lo cual nos compromete y obliga a continuar trabajando con entusiasmo y dedicación para mantenernos en el camino ascendente de la calidad académica.

Muchas personas en general y autoridades de la Universidad Autónoma del Estado de México se preguntan en qué ha consistido el desarrollo tan importante alcanzado por la Unidad Académica Profesional Valle de México, a diferencia de otras unidades, a tan sólo cinco años de su fundación. Ante este cuestionamiento, se solicitó al Mtro. en D.U. Arturo Hernández Hernández, coordinador general, un análisis que respondiera a este proceso, elaborando un artículo que fue publicado en el número 1 de *Apertura universitaria* en septiembre de 2001 que a la letra dice:

Desde el comienzo de actividades en septiembre de 1996, uno de los propósitos del equipo administrativo de la UAP Valle de México, era lograr que la nueva comunidad universitaria se identificara con su Alma Máter: la UAEM. De inmediato se contó con la colaboración del CUDEPA para los cursos de inducción y profesionalización del personal docente. Cada año se les daba la bienvenida a los alumnos en su aula y para la cuarta generación (1999) se había implementado el curso de Inducción a la Universidad para los alumnos de primer ingreso. Respecto a los trabajadores, pronto se les invitó a participar al programa de carrera administrativa, donde reciben semestralmente estímulos económicos. Los resultados no se dejaron esperar y pronto la comunidad universitaria estaba involucrada positivamente en el desarrollo del campus.

La idea central se estaba cumpliendo y con el paso del tiempo, tanto profesores como alumnos, orgullosos de pertenecer a la UAEM, empezaron a recomendar esta UAP, por ser un lugar donde el trabajo académico se situaba como lo más importante, todos se sentían comprometidos a realizar su mejor esfuerzo, sabían

En mayo es publicada la convocatoria para preinscripciones a los aspirantes de nuevo ingreso para el semestre septiembre 2001-marzo 2002.

Del 16 al 30 de mayo se realizan las preinscripciones para 1 071 alumnos, de los cuales 485 son hombres y 586 son mujeres.

El 10 de junio se aplica el examen de admisión para alumnos de nuevo ingreso.

En junio nuevamente se instrumenta la aplicación de la 2ª etapa del Programa de Servicio Social Comunitario a través de las Brigadas Universitarias Multidisciplinarias, para llevarse a cabo de junio a diciembre, con 34 alumnos, 12 del Municipio de Nicolás Romero y 22 en Tlalnepantla, de las carreras de Administración, Ingeniería en Sistemas y Comunicaciones, Derecho e Informática Administrativa, para respaldar los programas municipales prioritarios y sobre todo con el compromiso de impulsar un desarrollo comunitario.

A partir del 10 de junio, el CELe cambia de coordinadora, asumiendo el cargo la Profa. María Teresa Salcedo de Cotardo, quien está considerada dentro de la lista de profesores pioneros de la Unidad.

El 24 de julio se invita al Mtro. en Pl. Octavio Castillo Pavón, a develar una placa en el vestíbulo de la biblioteca, que le otorga el Patronato de la UAEM en Atizapán de Zaragoza, que a la letra dice:

Mtro. en Pl. Octavio Castillo Pavón
1er. Coordinador General de la UAP VM
en agradecimiento por su notable desempeño,
entusiasmo y amistad.

De sus amigos del Patronato de la UAEM en Atizapán de Zaragoza.

En tan emotivo evento, lo acompañaron el Mtro. en D. U. Arturo Hernández Hernández, coordinador general de la Unidad, integrantes del Patronato, amigos y las autoridades administrativas de la propia Unidad, expresándole un sincero reconocimiento por la labor realizada durante su gestión.

El 29 de julio de 2001, en el periódico *Reforma* se publicó el resultado de una encuesta realizada del 26 de marzo al 25 de mayo, para calificar a 56 universidades del D.F. y del Estado de México, cuyo objetivo fue conocer qué plantel de cada Universidad es el más prestigiado para cursar cada una de las carreras. La Universidad Autónoma del Estado de México participó a través de tres de sus Unidades Académicas Profesionales: Ecatepec, Texcoco y Valle de México.

El 5 de mayo es develada una placa en el vestíbulo de la biblioteca, con la presencia del Mtro. en A. Uriel Galicia Hernández, el Mtro. en Pl. Octavio Castillo Pavón y los miembros del Patronato, que a la letra dice:

“Somos una Institución cuyas mujeres y hombres han sabido entender que lo único permanente es el cambio constante; cambiar para permanecer”.
Uriel Galicia Hernández

En agradecimiento por su apoyo al Mtro. en A. Uriel Galicia Hernández.
Patronato de la UAEM en Atizapán de Zaragoza, A.C.

El Dr. en Q. Rafael López Castañares al tomar posesión como rector de la Universidad Autónoma del Estado de México nombra al Mtro. en Pl. Octavio Castillo Pavón, director general de Vinculación y Extensión Universitaria de la UAEM, por lo que presenta su renuncia al cargo de coordinador general de la Unidad.

Al maestro Castillo Pavón, le distinguió siempre su capacidad de gestión, su entusiasmo y dinamismo, dirigió y encauzó a la Unidad Académica Profesional con un proyecto muy definido y claro de desarrollo, imagen y prestigio, que trascendió en los ámbitos social, político y académico, porque supo vincular y comprometer a autoridades, empresarios y a la sociedad en general en este proyecto.

El 16 de mayo, en el desayuno que se ofreció a los docentes para conmemorar el Día del Maestro comunica su separación de la Unidad; emotivo fue su mensaje y sentimientos que se apreciaron en él; en sus propias palabras calificó a la Unidad como un “hijo que había formado”, se marchaba sí, pero con la satisfacción de haber cumplido, de haber obtenido un logro importante; los hechos lo demuestran.

El 26 de mayo es nombrado encargado del despacho en la Coordinación General el Mtro. en D.U. Arturo Hernández Hernández, quien asume el compromiso solicitando apoyo a toda la planta docente para continuar trabajando con esfuerzo y dedicación.

Breve fue el tiempo que transcurrió para que el maestro Hernández formara su equipo; lo que muchos maestros y alumnos le reconocieron, fue haber incorporado a su administración a profesores que formaban parte del claustro académico de la Unidad, siendo grato para la comunidad universitaria, que no se nombrara o llegara personal de otras instancias.

Al inicio del ciclo escolar marzo-septiembre de 2000, la matrícula asciende a 1 764 alumnos, 957 del sexo femenino y 807 masculino; comparando el semestre anterior disminuye en 129 alumnos, con una plantilla de docentes de 164.

El 22 de marzo se abren las inscripciones para el curso La Tutoría Académica de Estudiantes. Estrategia para la Formación de Tutores dentro del Programa de Educación Continua que se organiza conjuntamente con la Asociación Nacional de Universidades e Instituciones de Educación Superior.

En el mes de mayo se publica la convocatoria para preinscripciones a los aspirantes de nuevo ingreso.

El 30 de mayo se realiza una serie de presentaciones de los candidatos a la presidencia municipal de Atizapán de Zaragoza, para promover la apertura y pluralidad en la comunidad universitaria.

Del 8 al 30 de mayo se realizan las preinscripciones para 1 142 alumnos, de los cuales 655 son mujeres y 487 son hombres.

En el periodo de junio a diciembre de 2000, en el marco del Programa de Servicio Social Comunitario a través de Brigadas Universitarias Multidisciplinarias, se integraron 34 alumnos, 13 en el Municipio de Nicolás Romero, bajo la supervisión de Aurora Rosas de Vilchis, presidenta del Sistema Municipal DIF y 21 en Tlalnepantla, para brindar asesoría jurídica, diseñar centros de cómputo autofinanciables para jóvenes y empleados municipales, apoyar diferentes programas educativos y culturales; y diseñar una propuesta para sustentar y desarrollar los procesos necesarios para la creación y funcionalidad de empresas rurales en el municipio; este servicio se brindó en forma gratuita.

En el mes de agosto se realizan las inscripciones para 652 alumnos de los 1 142 inicialmente preinscritos, de los cuales 364 son mujeres y 288 son hombres.

A partir del mes de septiembre se modifica la fecha de inicio de clases del 17 de septiembre, como antes se acostumbraba, al 3 de septiembre.

En el ciclo escolar septiembre 2000-marzo 2001, la matrícula asciende a 2 334 alumnos, con 1 282 mujeres y 1 052 hombres; en este caso el porcentaje de mujeres representa 54.9% de la matrícula. La plantilla de profesores aumenta a 198.

El 5 de marzo de 2001 inicia el ciclo escolar marzo 2001-agosto 2001, anticipándose también 15 días como el semestre anterior, con un total de 2 147 alumnos inscritos, con una matrícula de 1 211 mujeres y 936 hombres, disminuyendo en 187 alumnos, en comparación con el total del semestre inmediato anterior.

En este mismo evento es colocada la primera piedra del edificio C, en presencia del Lic. César Camacho Quiroz, gobernador del Estado de México; este edificio representaría la aplicación de 6 millones 500 mil pesos, que serían invertidos por el gobierno federal y la UAEM.

Este mismo día el mandatario atestiguó la firma del Convenio de Colaboración entre la UAEM, el Patronato de la Unidad Académica Profesional Valle de México y la Asociación de Industriales del Estado de México, a través del cual se formalizaba el intercambio de actividades en materia académica, investigación, difusión y extensión, servicio social y prácticas profesionales, así como de sistemas de información.

A finales de febrero de 1999 es colocado el foto mural de Identidad Institucional de la Universidad Autónoma del Estado de México en el vestíbulo del edificio A de esta Unidad.

En el mes de marzo, al inicio del semestre, disminuye la matrícula de 1 577 a 1 434 alumnos, 757 mujeres y 677 hombres, con una plantilla de 152 profesores.

En mayo se publica la convocatoria para inscripciones a aspirantes de nuevo ingreso al semestre septiembre 1999-marzo 2000.

Del 7 al 25 de junio se llevan a cabo las preinscripciones para 918 alumnos; el examen se aplica el 14 de julio.

El 17 de septiembre, al inicio del ciclo escolar, ingresan 575 alumnos, 301 mujeres y 274 hombres, ascendiendo la matrícula a 1 893 alumnos, 1,001 mujeres y 892 hombres, con una planta docente de 172 profesores.

El 17 de diciembre se lleva a cabo una ceremonia de entrega de donativos en la explanada del edificio B, organizada por la Dirección de Desarrollo y Fomento Económico del Municipio de Atizapán de Zaragoza, con la presencia del Lic. Carlos Madrazo presidente municipal; el Ing. Francisco X. Barona Mariscal, presidente del Patronato, y el Mtro. en Pl. Octavio Castillo Pavón, coordinador general, entre otras personalidades.

El 9 de febrero de 2000 se inaugura el edificio C, destinado a laboratorios y talleres para las tres ingenierías que se imparten en la Unidad; a partir de esa fecha se inicia la habilitación del Laboratorio de Electrónica.

El 22 de febrero se publica la Convocatoria del Centro de Enseñanza de Lenguas CELe, para promocionar los cursos de idiomas.

El 29 de febrero es nombrada cronista de la Unidad Académica Profesional Valle de México, la Biol. Mayela del Carmen Cantú Ramírez, coordinadora de Difusión Cultural, sin embargo no llega a desempeñar sus funciones en virtud de presentar su renuncia en mayo del mismo año.

El 16 de diciembre de 1997 se lleva a cabo la posada universitaria en la Unidad Jorge Jiménez Cantú, en el Municipio de Nicolás Romero. A petición del Mtro. en Pl. Octavio Castillo Pavón, coordinador general, el ayuntamiento otorga la autorización correspondiente y las facilidades para que se realice en ese lugar.

A este respecto es importante señalar el apoyo que el Mtro. Castillo Pavón, otorgó a los estudiantes para fomentar en ellos la unidad, convivencia e integración, ya que a través de la Coordinación General se solicitaban los espacios y demás insumos para este tipo de eventos.

El 18 de febrero de 1998 se envían a la Unidad para resguardo y difusión, ocho obras de arte plástica, patrimonio de la Universidad Autónoma del Estado de México.

En marzo, la matrícula disminuye de 1 199 a 1 095 alumnos, lo cual es un proceso lógico porque no hay inscripciones y algunos desertan porque reprueban o cambian de escuela o de residencia. La plantilla de profesores aumenta a 114; de los 1 095 alumnos, 555 son mujeres y 540 son hombres.

En mayo se publica la convocatoria para inscripciones a aspirantes de nuevo ingreso.

El 21 de mayo se intenta conformar las academias en la Unidad, el coordinador académico, Mtro. en D.U. Arturo Hernández Hernández, convoca a los profesores con igual formación disciplinaria para integrarlas, de tal forma que unifique criterios en los contenidos de los programas de estudio, actualización de conocimientos, incorporación de materiales didácticos y pedagógicos que contribuyan a un mayor rendimiento académico entre los jóvenes estudiantes; además se elaboran exámenes departamentales.

Del 1 al 17 de junio, se llevan a cabo las preinscripciones con un total de 1 126 alumnos, 565 hombres y 561 mujeres.

A partir del mes de julio, se realizan presentaciones en francés o inglés de manera abierta al público, para mostrar los avances en el estudio de idiomas; por los buenos resultados obtenidos, se empiezan a practicar al finalizar los subsecuentes semestres.

El 17 de septiembre, al inicio del ciclo escolar septiembre 1998-marzo 1999, se inaugura el edificio B en el que se aplicaron 5 millones 200 mil pesos, aportados por la Federación y por la propia UAEM para recibir a los 561 estudiantes inscritos de nuevo ingreso de la tercera generación, 273 mujeres y 288 hombres; la matrícula asciende a 1 577 alumnos, 803 de sexo femenino y 774 masculino, con una plantilla de 138 profesores.

El 10 de junio de 1997 se coloca la primera piedra del segundo edificio, ante la presencia del Mtro. en A. Uriel Galicia Hernández, rector de la UAEM, del Ing. Carlos Madrazo Limón, presidente municipal de Atizapán de Zaragoza, el Ing. Francisco X. Barona Mariscal, presidente del Patronato, de los demás miembros del patronato, profesores y estudiantes universitarios, en emotiva ceremonia oficial.

En esta misma fecha el gobernador del Estado de México, entrega equipo de cómputo para la Unidad.

El 9 de julio de 1997 se aplica el examen de admisión a los alumnos que ingresaban en la segunda generación; (a partir de este año se realiza en las instalaciones de esta Unidad). De un total de 925 alumnos preinscritos, 467 hombres y 458 mujeres; 32 no se presentaron al examen.

Al iniciar el ciclo escolar con alrededor de 925 alumnos preinscritos, se planeó la construcción de cinco aulas provisionales, para poder cubrir demanda de instrucción a los alumnos de nuevo ingreso.

Es curioso mencionar que en estas aulas provisionales, en época de lluvias, no se escuchaba muy bien la clase, por el fuerte ruido del agua sobre los techos de lámina; el maestro tenía casi que gritar; en diciembre las aulas eran muy frías y pegaba muy fuerte el viento, en un tiempo se les llamó “los gallineros”, sin embargo cumplieron con su objetivo por espacio de un año; posteriormente, una de ellas se trasladó a unos cuantos metros hacia arriba para convertirla inicialmente en la sala de maestros, idea que no resultó porque quedaba muy lejos de los salones de clase, sin que los maestros pudieran aprovecharla. Actualmente es usada para oficinas de la Coordinación de Difusión Cultural; otras dos aulas se destinaron para cafetería, otra como bodega y enfermería y una más está asignada al Patronato de la UAEM.

El 17 de septiembre de 1997 se reinician las actividades académicas en la Unidad con la inscripción de 648 alumnos, 319 de sexo femenino y 329 masculino, la matrícula asciende a 1 199 alumnos y la planta docente se compone de 115 profesores.

El Centro de Lenguas Extranjeras (CEle) inicia actividades el 17 de septiembre de 1997, bajo la coordinación de la Profa. Isabel Chávez Barrera, quien puso todo su entusiasmo en este gran proyecto. Es importante mencionar que el idioma inglés se impartió desde el primer semestre en las respectivas carreras, pero como asignatura. En esta fecha se crea el primer grupo compuesto por 15 personas a cargo del Prof. Jorge Luis Gallegos, sembrando la semilla de lo que hoy representa el Centro.

El 25 de agosto se publican los resultados, aceptando a un total de 850 alumnos, 511 mujeres y 339 hombres, realizando las inscripciones la primera semana de septiembre de 1996, en las oficinas del museo "Lic. Adolfo López Mateos".

En tan sólo 85 días se concluye la construcción del primer edificio, con dos pisos, 18 aulas que albergarían inicialmente a 850 estudiantes, una pequeña biblioteca, sala de lectura, sala de cómputo, espacio para las oficinas administrativas y sanitarios. Prácticamente unos cinco días antes del inicio de clases se traza y pavimenta una vialidad de 1 200 metros que da acceso a la Unidad, ahora denominado Boulevard Universitario; asimismo se pavimenta un área de estacionamiento frente al edificio.

Como anécdota, los alumnos relatan que un profesor comentó que cuando lo aceptaron como docente le dieron un plano de cómo llegar a la Unidad, decidió verificar previamente la localización del inmueble, sin embargo, al llegar al cruce de Puerto de Chivos, sobre la carretera Atizapán-Nicolás Romero, no pudo entrar porque había un lodazal que lo impedía, —quizá por las fuertes lluvias—, pensó que si el primer día de clases estaba igual, renunciaría. Cuál sería su sorpresa que el 17 de septiembre de 1996 ya se encontraba trazada y pavimentada la avenida.

En el transcurso del primer semestre, se construye una cancha de basquetbol para propiciar, en un ambiente deportivo, las actividades de recreación y convivencia entre los alumnos.

Acontecimientos relevantes

El 17 de septiembre de 1996, se inician actividades en el campus; el primer día de clases se realiza la inauguración del primer edificio y la apertura formal de la Unidad Académica Profesional Valle de México, a cargo del Lic. César Camacho Quiroz, gobernador del Estado de México, con la presencia del Mtro. en D. Marco Antonio Morales Gómez, rector, funcionarios de la administración central y el pleno del Colegio de Directores de la UAEM; el Lic. Luis Felipe Puente, presidente municipal del H. Ayuntamiento de Atizapán de Zaragoza, miembros del patronato, profesores, trabajadores y cientos de alumnos que ese día acudían con entusiasmo y grandes esperanzas por iniciar su preparación profesional.

En esta fecha memorable para los universitarios mexiquenses, tanto el gobernador del Estado de México, como el rector de la UAEM, plantaron un

de la Unidad Académica Profesional Valle de México por el Mtro. en D. Marco Antonio Morales Gómez, rector de nuestra Máxima Casa de Estudios.

Octavio Castillo Pavón, como así lo manifiesta, consideró un reto importante y un compromiso iniciar un proyecto de esta naturaleza, invitó a colaborar a algunas personas; unas dudaron en acompañarlo y se negaron a su ofrecimiento por lo retirado y la condición de tener que trasladarse todos los días por carretera a su lugar de trabajo; otras lo apoyaron incondicionalmente, así logra formar su equipo de trabajo, iniciando actividades administrativas a partir del 17 de junio de 1996, nombrando oficialmente a:

Arturo Hernández Hernández, coordinador académico; Bonifacio Ramírez García, secretario administrativo; y Antonio Miranda Román jefe de control escolar.

El 26 de mayo de 1996 la Universidad Autónoma del Estado de México, publica la convocatoria para preinscripciones a alumnos de nuevo ingreso, con una oferta educativa de 10 carreras profesionales: Actuaría Financiera, Administración, Contaduría Pública, Derecho, Economía, Informática Administrativa, Ingeniería en Computación, Ingeniería en Sistemas y Comunicación, Ingeniería Industrial y Relaciones Económicas Internacionales. Es importante señalar que las carreras de Ingeniería Industrial e Ingeniería en Sistemas no se imparten en ningún otro Organismo Académico o Unidad Académica de la UAEM.

A petición del gobernador del Estado de México, el Lic. Luis Felipe Puente, presidente municipal de Atizapán de Zaragoza, solicitó a la Lic. Mireya Serra Vázquez, directora del museo "Lic. Adolfo López Mateos", asigne un espacio provisional a partir del 16 de junio de 1996, para establecer las oficinas administrativas de la Unidad Académica Profesional, durante tres meses en ese significativo lugar, trabajaron arduamente el Mtro. en Pl. Octavio Castillo Pavón y su equipo de trabajo, realizando las labores de organización administrativa, preinscripciones del 24 de junio al 5 de julio y entrevistas para formar la plantilla de profesores, que iniciarían el ciclo escolar septiembre 1996-marzo 1997.

El 24 de junio de 1996 la Constructora TRIBASA inicia la construcción del primer edificio.

El día 16 de julio se practican los exámenes de selección por parte del Centro Nacional de Evaluación para la Educación Superior, A.C., (CENEVAL), en las instalaciones de diferentes planteles educativos de la zona que colaboraron en este proceso.

Antecedentes

Las unidades académicas profesionales han sido creadas en marco al proyecto de desconcentración de la Universidad Autónoma del Estado de México, cinco son los campus que surgen con antelación a esta Unidad; 1982, Temascaltepec, 1984, Atlacomulco, 1986, Amecameca, 1987, Zumpango, 1995, Texcoco y en 1996 se crean simultáneamente Valle de Chalco, Ecatepec y Valle de México, con una gran aceptación por parte de la sociedad civil.

La idea de que se conformara un campus de la UAEM en esta zona, responde a varios factores que se conjugaron para concretar este magno proyecto, la creciente demanda de educación superior en la que convergen 12 municipios aledaños con una gran población joven en edades entre los 18 y 24 años, que no contaban con una alternativa cercana de este nivel como institución pública, la situación estratégica geográfica, política y social del lugar, la posibilidad de donación por parte del gobierno del Estado de México de un espacio de terreno de alrededor de 40 hectáreas, el proyecto de desconcentración de la UAEM y el apoyo invaluable del entonces gobernador del Estado de México, César Camacho Quiroz, distinguido universitario de la UAEM.

El Patronato de la Universidad Autónoma del Estado de México, fue creado el 7 de mayo de 1996, y jugó un papel fundamental en el crecimiento oportuno y adecuado de la infraestructura de la Unidad Académica Profesional Valle de México, ya que su apoyo económico, material e ideológico ha sido clave para combinar en forma conjunta el crecimiento y desarrollo del campus, por estar convencidos del proyecto educativo de la UAEM, desde esa fecha ocupó la presidencia del patronato el Ing. Francisco Barona Mariscal, aún en funciones.

A invitación del gobernador del Estado de México, se realizaron, los días 14 y 16 de mayo de 1996, cabildos abiertos en 12 municipios para aportar donativos a favor del patronato pro construcción de la Unidad, y así contar con una base inicial de 2 millones 146 mil 385 pesos que representó casi 50% del costo del primer edificio, ofreciendo hacer un esfuerzo similar durante los seis años siguientes, hasta terminar la construcción de los cinco edificios considerados dentro de la primera etapa del proyecto arquitectónico.

Los municipios que participan en apoyo del patronato, además de Atizapán de Zaragoza, son: Tlalnepantla, Nicolás Romero, Naucalpan, Cuautitlán de Romero Rubio, Cuautitlán Izcalli, Huixquilucan, Ecatepec, Isidro Fabela, Jilotepec, Coacalco y Tultitlán.

En mayo de 1996 el Mtro. en Pl. Octavio Castillo Pavón, entonces director de la Facultad de Planeación de la UAEM, es nombrado coordinador general

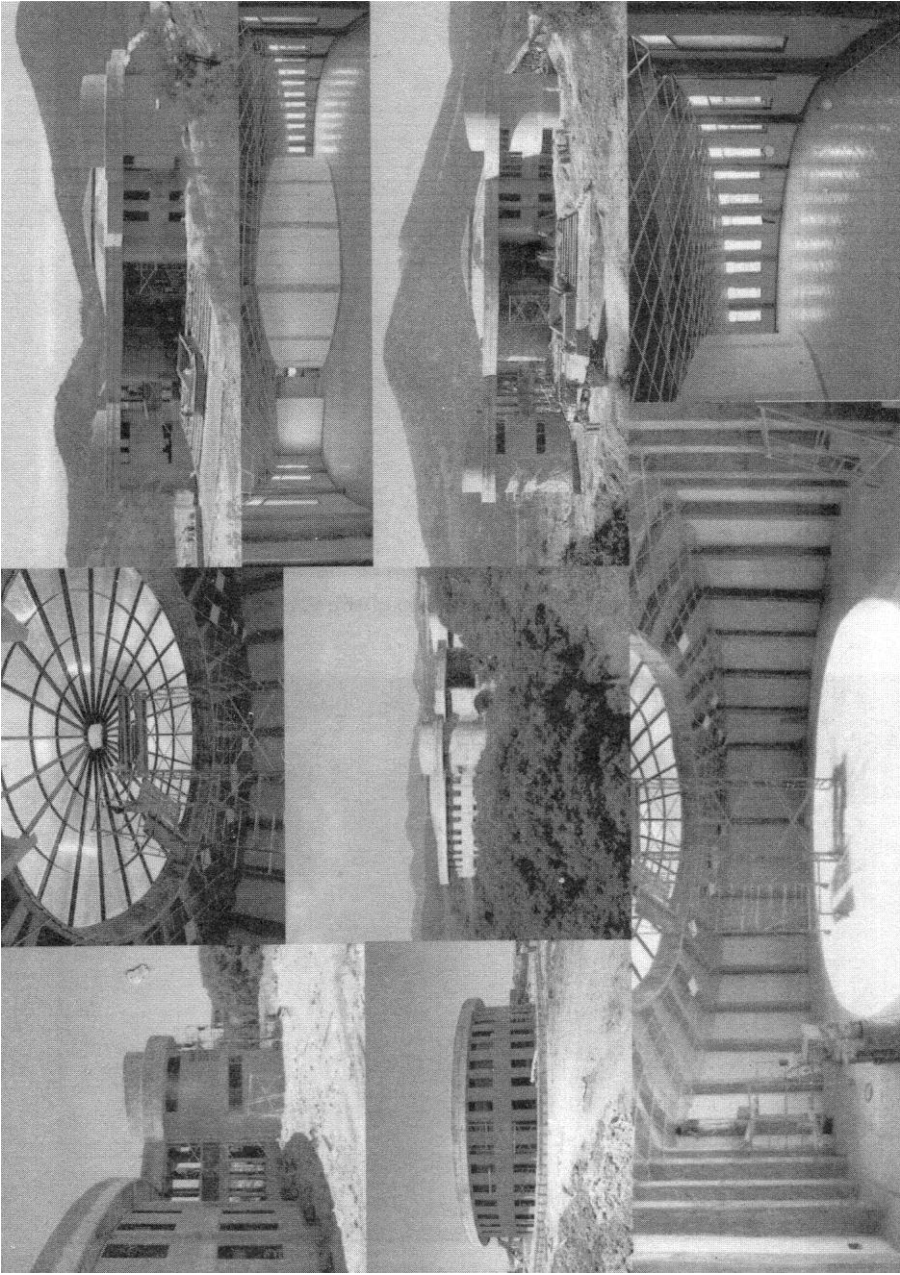



Entrada del libro cafetería y auditorio al cine libro (Foto de archivo)



Construcción de la librería, cafetería y auditorio al cine libro (Foto de archivo)

Edificio D

Sala de usos múltiples, oficinas del Centro de Enseñanza de Lenguas (CELe), 13 salones de clase y servicios. Aun cuando ya se está utilizando, a la fecha no se ha inaugurado.

Biblioteca “Justo Sierra”

Con arquitectura y diseño modernistas, consta de una gran área de lectura para 70 personas en estudio individual, nueve cubículos de estudio en la planta baja para equipos de ocho personas en promedio, acervo con capacidad para 15 000 volúmenes; siete cubículos en la planta alta para asesorías u oficinas, sala Azul de audiovisuales, vestíbulo en el segundo piso para área de exposiciones y conciertos culturales profesionales. Servicio de cafetería en la planta baja y servicios generales. Cuenta con una superficie de 1 713 m². Fue inaugurada el 16 de abril del 2002, con el nombre del ilustre mexicano Justo Sierra, ante la presencia de su nieto, el embajador Justo Sierra Casasus, de la Sra. Cecilia Ocelli y del rector Dr. Rafael López Castañares.

Librería, cafetería y auditorio al aire libre

Inicia su construcción en julio de 2000, es un proyecto modernista con una estructura metálica aerodinámica que se tiene considerado cubrir con una lona plateada muy resistente, luce en la actualidad como una obra escultórica; se tiene proyectado utilizar el auditorio para actividades culturales. La obra es un proyecto de tesis del Arq. Rafael Barona Coghlan.

Por cuestiones financieras se suspendió la construcción de esta obra por espacio de dos años, reiniciándose en septiembre de 2002 y se pretende concluirla en el mes de julio de 2003. En la comunidad universitaria se conoce como el pabellón universitario.

Ubicación geográfica

La Unidad Académica Profesional Valle de México se localiza en Blvd. Universitario s/n, predio San Javier, en el km. 11.5 de la carretera Atizapán-Nicolás Romero, en el Municipio de Atizapán de Zaragoza, Estado de México, colinda al norte con la carretera Atizapán-Nicolás Romero y el relleno sanitario Atizapán II, al sur con el aeropuerto de Atizapán de Zaragoza, al oriente con el Municipio de Atizapán de Zaragoza y al poniente con los límites del Municipio de Nicolás Romero.

La Unidad se asienta en un gran valle rodeado de montañas y una cañada; con una vista panorámica espectacular que representa un valor agregado para que luzca realmente bella, situada en un lugar geográfico estratégico, en los aspectos político y social.

Abarca una extensión de 40 hectáreas, consideradas 20 para la construcción de edificios, 10 para áreas deportivas y 10 para reserva ecológica; a la fecha aún no se han determinado los límites y el deslinde correspondiente del terreno.

Instalaciones

Edificio A

La planta alta consta de 6 aulas; centro de cómputo con nueve laboratorios, una sala de audiovisual; en la planta baja, una sala de juntas, oficinas administrativas, papelería, sala de profesores y servicios. Cuenta con una superficie de 2 056 m². Fue inaugurado el 17 de septiembre de 1996.

Edificio B

En sus dos niveles se localizan 30 aulas didácticas, una sala de juntas en el segundo piso y servicios. Cuenta con una superficie de 2 056 m². Fue inaugurado el 17 de septiembre de 1998.

Edificio C

Incluye aula de diseño, laboratorio de electrónica, laboratorio de manufactura, laboratorio de metrología, sala de capacitación para maestros, auditorio con una capacidad para 400 personas, tiene diseñado el mural de la Unidad en el vestíbulo del edificio, cuenta con servicios y una superficie de 1 569 m². Fue inaugurado el 9 de febrero de 2000.

Marco Antonio Morales Gómez, entonces rector de nuestra Máxima Casa de Estudios, para formalizar la propuesta de creación de la Unidad hasta el 14 de noviembre de 2001, fecha en que se realiza la última ceremonia de entrega de cartas de pasante de los primeros egresados. Cabe señalar que por el número de alumnos se realizaron tres ceremonias de este tipo, pero con esta última se cierra una primera gran etapa en la vida de la Unidad, se escriben las últimas páginas de la historia de la primera generación de las diez carreras, que se le denominará la *Fundación*, en la cual se describe lo más relevante de las actividades académicas, culturales, administrativas, deportivas, incluyendo algunas estadísticas, y todo aquello que se realiza con el único objetivo de contribuir al desarrollo integral de la comunidad universitaria, a forjar los hombres y mujeres profesionales del futuro, instruyéndolos para enfrentar los retos que el campo laboral demanda.

Los hechos que se plasman en este documento sirven para aprender de la historia de las instituciones, de los éxitos y los fracasos, del esfuerzo conjunto por cumplir con un compromiso profesional, social, moral y ético que la propia Universidad Autónoma del Estado de México nos exige.

Se hace mención de los estudiantes que ingresan aspirando cumplir sus proyectos de vida, a través de una formación profesional, sobre todo a esa primera generación que depositó su confianza en la Institución, a ellos que la han visto crecer y desarrollarse, a ellos que un día creyeron que habría una escuela en medio de un valle y que al obtener su carta de pasante, la Unidad Académica Profesional ha dado su primer gran paso, ha cumplido.

Asimismo se hace referencia a la planta docente, a cada uno de los maestros que inició actividades con la Unidad y que continúa día a día esforzándose por dar lo mejor de sus conocimientos y de ellos mismos en cada ciclo escolar, conscientes de la semilla y el granito de arena que se aporta. A los maestros que se han incorporado con el compromiso de contribuir a la calidad de excelencia en la docencia, a la que siempre ha aspirado nuestra Institución.

La historia se ha asentado en este documento, y con una mentalidad crítica y analítica, esta primera etapa, en términos generales, ha sido altamente satisfactoria y ha dejado huella en cada uno de los pasillos de los edificios, en cada aula, en cada espacio universitario, en todos y cada uno de los alumnos, en los docentes y en las autoridades administrativas que la han escrito.

y estreche lazos de unión y reconocimiento para la propia Institución, para que cuenten con un sentido de pertenencia a su universidad que los hace parte de ella y diferente a otras.

Escudo actual de la Unidad Académica Profesional Valle de México



Descripción del escudo actual:

Está reforzado por un imagotipo que cumple la función de memorabilidad y capacidad de diferenciación de otros símbolos.

Trazos curvos:

Denota la movilidad y dinamismo en el trabajo y eficiencia en la resolución de los problemas de la patria a través de la ciencia.

Cornisa triangular:

Significa estabilidad y confianza basada en la tradición de la UAEM; observando el pensamiento filosófico griego el triángulo está relacionado con la educación, principio fundamental del desarrollo del ser humano.

Dos torres:

Atalayas que se levantan sobre el campo fértil del saber en dos áreas de conocimiento Ciencias sociales, administrativas e ingenierías.

UAP:

Origen de la universidad como pieza clave del desarrollo de la zona noroeste del Estado de México.

16 de junio de 2001

Lic. C.P. y A.P. Ma. Laura González Santos
Encargada de la Coordinación de
Difusión Cultural
L. E. Raquel Castillo López
Encargada de Planeación y Desarrollo
de la Unidad
Lic. Sandra Silvia Roblero Aguilar
Encargada de Control Escolar

19 de Septiembre 2001

Es ratificado el personal administrativo
oficialmente:
Ing. Isabel Cervantes Valencia
Coordinadora Académica
C.P. Luis Javier Castillo Hernández
Secretario Administrativo
Lic. C.P. y A.P. Ma. Laura González Santos
Coordinadora de Difusión Cultural
L. E. Raquel Castillo López
Jefe de Planeación y Desarrollo de la Unidad
Lic. Sandra Silvia Roblero Aguilar
Jefe de Control Escolar
Prof. Ma. Teresa Salcedo Figueroa
Coordinadora del CELe

AUTORIDADES ADMINISTRATIVAS

17 de junio de 1996	Son nombrados oficialmente: Mtro. en D.U. Arturo Hernández Hernández Coordinador Académico L.A.E. Bonifacio Ramírez García Secretario Administrativo Lic. Antonio Miranda Román Jefe del Área de Control Escolar
1° de Septiembre de 1996	Biol. Mayela del Carmen Cantú Ramírez Coordinadora de Difusión Cultural
1° de Septiembre de 1997	Prof. Isabel Chávez Coordinadora del Centro de Lenguas Extranjeras
15 Julio de 2000	Lic. Gilda Miranda Herrera Jefe de Planeación y Desarrollo de la Unidad
15 Julio de 2000	Ing. David Castillo Tapia Coordinador de Difusión Cultural
26 de Mayo de 2001	Mtro. en D.U. Arturo Hernández Hernández Encargado del Despacho de la Coordinación General
1° Junio de 2001	Ing. Isabel Cervantes Valencia Encargada de la Coordinación Académica C.P. Luis Javier Castillo Hernández Encargado de la Secretaría Administrativa
10 de junio de 2001	Prof. Ma. Teresa Salcedo Figueroa Coordinadora del CELe

- Coordina la cartografía automatizada para el estudio kilómetro a kilómetro de la Zona Metropolitana de la ciudad de Toluca, para el gobierno del Estado de México (GEM).
- Desarrollo del Sistema de Información Geográfico para la Investigación de las Vocaciones Regionales del Estado de México. (GEM).

Cargos ocupados:

- Jefe de proyectistas en Servicios Metropolitanos del D.F.
- Profesor-Investigador en la Facultad de Planeación Urbana y Regional de la UAEM
- Secretario Académico en la Facultad de Planeación Urbana y Regional de la UAEM
- Coordinador Académico en la Unidad Académica Profesional Valle de México de la UAEM.
- Coordinador General de la Unidad Académica Profesional Valle de México.

Otras actividades:

- Profesor de materias en el área de Economía Urbana y Regional.
- Director de cinco tesis de licenciatura.
- Coinvestigador en Metodología para el Análisis del Recurso Suelo FAPUR UAEM.

Septiembre 2001
Segundo coordinador general
Mtro.en D.U. Arturo Hernández Hernández



Mtro. en D. U. Arturo Hernández Hernández.

- Cursa sus estudios de Arquitectura en la ENEP Acatlán de la Universidad Nacional Autónoma de México.
- Cuenta con otros estudios en Ingeniería Ambiental en la Universidad Autónoma Metropolitana Azcapotzalco.
- Estudia la Maestría en Desarrollo Urbano, en el Colegio de México.

Experiencia profesional:

- Realiza diversos estudios urbanos para los gobiernos del Distrito Federal, del Estado de México y para empresas privadas.
- Realiza estudios de Ingeniería Urbana para parques industriales, fraccionamientos residenciales y turísticos.

Cuenta con la aceptación y aprobación de su protocolo de investigación para concluir el doctorado por la Universidad de Varsovia, Polonia.

En la federación trabajó como analista en la Secretaría de Asentamientos Humanos y Obras Públicas, en la Dirección de Centros de Población.

En el gobierno del Estado de México se desempeñó como jefe de departamento en la Dirección de Desarrollo Urbano y Vivienda.

Especialista en Planeación Urbana y Regional en diversos estudios y trabajos de consultoría externa en la elaboración de planes, programas y proyectos de desarrollo urbano y regional.

Maestro fundador de la Facultad de Planeación Urbana y Regional de la Universidad Autónoma del Estado de México. Profesor-investigador de tiempo completo definitivo ganado por concurso de oposición.

Secretario académico de la Facultad de Planeación Urbana y Regional, es electo por unanimidad en el Consejo Universitario para el cargo de director de la misma Facultad.

Ha sido consejero de gobierno propietario y consejero universitario.

Ha dirigido y coordinado más de 20 proyectos y estudios de Planeación tanto urbana como regional.

En dirección de tesis ha sido responsable de siete de licenciatura y tres de maestría, 12 veces presidente de exámenes profesionales.

Asistente a más de 25 cursos de formación y actualización.

Ha participado como conferencista en más de 30 seminarios, congresos y foros, nacionales e internacionales.

Experiencia profesional docente: por más de 10 años ha impartido clases en diferentes facultades como Geografía, Arquitectura, Planeación Urbana y Regional, entre otras.

Ha publicado en diversos medios, artículos especializados, resultados de investigación concluidos, notas periodísticas y ha participado como comentarista en la presentación de diversos libros.

Se desempeñó como coordinador general de la Unidad Académica Profesional Valle de México, de la Universidad Autónoma del Estado de México.

A partir del 16 de mayo de 2001, funge como director general de Extensión y Vinculación Universitaria.

Coordinadores generales

Mayo de 1996

Primer coordinador general

Mtro. en Pl. Octavio Castillo Pavón



Mtro. en Pl. Octavio Castillo Pavón.

- Nace en la Ciudad de México, el 23 de septiembre de 1956, vive en la ciudad de Toluca desde hace 15 años.
- Cursa estudios de licenciatura en la Universidad Autónoma Metropolitana, Xochimilco, en la carrera de Diseño de Asentamientos Humanos.
- Tiene estudios en Maestría de Investigación y Docencia en la Universidad Nacional Autónoma de México, en la Facultad de Arquitectura.
- Estudió la Maestría en Planeación Urbana y Regional en la Universidad Autónoma del Estado de México, en la Facultad de Arquitectura y Arte, obteniendo el grado de maestro con mención honorífica.

Socios fundadores representantes del sector privado:

Grupo Dine, Grupo Caabsa, Grupo Frisa, Inmobiliaria Vallescondido, Grupo Mexicano Internacional, Compañía René de los Ríos.

Socios fundadores representantes del sector educativo:

Directores de las escuelas Baden Powell, Colegio Calli, Instituto Cultural Copan, Instituto Oriente de Arboledas.

Integrantes del consejo de vigilancia:

Lic. Luis Felipe Puente Espinoza, Rene de los Ríos Álvarez, Ing. Fernando Meza Dieguez, Ma. del Carmen Leyva Watson, Víctor Manuel Villarreal de la Vega, Águeda Pilar Pamplona Peña, Yolanda Esperanza Cortés Rojas de Núñez, Julio Luis Yáñez Rivero, Gerardo Tomás Nales Ibarra, Pablo Enrique Realpozo del Castillo

A lo largo del tiempo, la actividad real del Patronato la ha realizado el siguiente grupo:

Ing. Francisco Barona Mariscal	Presidente
Ing. Fernando Meza Dieguez	Vicepresidente
Lic. Mercedes Canseco Ugalde	Directora voluntaria
Ing. Enrique Demurga Álvarez	Consejero
Lic. César Zurita Navarro	Consejero
Mtro. Víctor Manuel Villareal de la Vega	Consejero
Ing. Miguel Zapata Guizar	Tesorero
Lic. David R. Chapela Cota	Secretario

En el área de administración del Patronato:

Elith Alonso Flores	Gerente de campaña financiera
C.P. Priscila Espinoza Lara	Contador general
Lic. MariCarmen Herrera Varela	Procuradora de fondos
C.P. Luis Jácome	Asesor financiero
Lic. Carlos Rello	Consejero voluntario

Benditos aquellos que
Puedan dar sin recordar
Y recibir sin olvidar

Anónimo
Ing. Félix Cantú Ayala

Objetivos

- a) Coordinar y supervisar la obtención de recursos para llevar a cabo la construcción hasta su terminación final, y su posterior mantenimiento, conservación, organización, supervisión y administración de la Unidad.
- b) Organizar grupos de promotores voluntarios, para llevar a cabo las acciones necesarias para el cumplimiento de sus objetivos específicos y favorecer la cooperación de los particulares en trabajos que redunden en provecho social.
- c) Promover, sostener e impulsar actividades relacionadas con el objeto principal de la asociación sin ánimo de lucro, establecer relaciones y cooperación con otras organizaciones oficiales o privadas que tengan finalidades similares a esta asociación.
- d) Coordinar sus actividades con las instituciones afines que existan en las entidades federativas, organismos o instituciones gubernamentales municipales, estatales y federales.
- e) Celebración de eventos culturales, sociales y deportivos; rifas, sorteos y concursos.
- f) Recibir donativos.

Integrantes del patronato:

Presidente	Ing. Francisco X. Barona Mariscal
Secretario	Lic. David. R. Chapela Cota
Tesorero	Ing. Miguel Zapata Guizar

Socios fundadores representantes del sector público:

Presidentes municipales de los municipios de Tlalnepantla, Cuautitlán de Romero Rubio, Cuautitlán Izcalli, Naucalpan, Huixquilucan, Ecatepec, Isidro Fabela, Jilotzingo, Coacalco, Nicolás Romero y Tultitlán.

Patronato de la Universidad Autónoma del Estado de México en Atizapán de Zaragoza, se constituye como una asociación civil el 7 de mayo de 1996

El Patronato de la Unidad contempla dos etapas importantes en su organización, en sus integrantes y en el desarrollo de sus actividades:

Primera: Cuando llevan a cabo una serie de eventos como la rifa de una escultura, donada por su autor el Mtro. Víctor Manuel Villareal, integrante del Patronato, una kermess, una charreada, una presentación de los niños cantores del Estado de México, entre otras, con resultados poco remunerados y una inversión de tiempo considerable y desgastante, al grado de no poder recabar los fondos necesarios para terminar el primer edificio, generando una deuda importante con la constructora TRIBASA, por lo que la Universidad se ve en la necesidad de asumirla y cubrirla con recursos propios.

Segunda: Con una nueva organización en el Patronato, algunos cambios en sus integrantes y la creación de nuevas estrategias para obtención de fondos a través de donativos de empresas privadas, instituciones públicas, personas físicas y morales, se lograron resultados altamente satisfactorios lo que permitió reactivar las acciones de la asociación, apoyando y resolviendo las necesidades de la comunidad universitaria en cuanto a la infraestructura proyectada, acorde con el crecimiento de la matrícula, en la medida que transcurrían los semestres.

Incluso su gran logro es la construcción de la biblioteca, gracias al fuerte donativo del Ing. Félix Cantú Ayala, edificio que no estaba contemplado dentro del proyecto inicial, cuya estructura arquitectónica de tipo modernista realza y magnifica la Unidad.

Inicialmente se consideró crear un paseo de los donantes a lo largo del camino que lleva a la biblioteca, invitándolos a sembrar un árbol; esto se ha realizado en diferentes fechas, las personas que han dejado huella mediante este significativo y simbólico acto son: Ing. Félix Cantú Ayala, Domingo de Guzmán Vilchis, ex presidente de Nicolás Romero, Julián Angulo Góngora, ex presidente de Cuautitlán Izcalli y José Luis Durán Reveles, ex presidente de Naucalpan.

El Patronato mandó hacer una placa para el Ing. Félix Cantú Ayala con un pensamiento muy profundo y representativo que a la letra dice:

- En noviembre de 1999 se lleva a cabo la etapa estatal de clasificación para la Universiada Nacional 2000; en karate-do se obtuvo el primer lugar femenino, logrando la clasificación; el tercer lugar femenino; en taekwon-do, se obtienen dos primeros lugares femeniles.
- En mayo de 2000 se realiza la Universiada Nacional 2000 en Tamaulipas, obteniendo en karate-do el quinto lugar en taekwon-do el cuarto lugar.
- En junio de 2000 se llevaron a cabo los XIX Juegos Deportivos Selectivos Universitarios, obteniendo en taekwon-do los tres primeros lugares en categoría femenil, un primer lugar varonil, dos segundos lugares varonil y un tercer lugar varonil, y por último en voleibol de playa se obtuvo el tercer lugar varonil.
- En octubre de 2000 se llevó a cabo la copa Tekno de taekwon-do, en esta copa se obtuvo un primero y segundo lugar femenino, y un tercer lugar varonil.
- En noviembre de 2000 se realizó la Copa Universitaria UAEM, donde se obtuvo un primer lugar femenino, dos primeros lugares varonil, tres terceros lugares varonil y dos terceros lugares femenino.
- En noviembre de 2000 se organiza la segunda etapa de clasificación estatal Universiada Nacional 2001, se obtiene en karate-do el tercer y cuarto lugar femenino, el quinto lugar varonil, y en taekwon-do, dos primeros lugares femeniles. Nuevamente se asegura la clasificación a la Universiada Nacional 2001.
- En mayo de 2001 se realiza la Universiada Nacional en Veracruz; en esta universiada se obtiene el tercer y quinto lugar en taekwon-do.
- En junio de 2001 se realizan los XX Juegos Deportivos Selectivos Universitarios, obteniendo en taekwon-do dos primeros lugares femenino, un primer lugar varonil, un segundo y tercer lugar varonil. En karate-do se obtiene un primer lugar varonil.
- En julio de 2001 se lleva a cabo el torneo Universidad del Nuevo Mundo; en futbol soccer se gana un segundo lugar varonil.
- El 5 de octubre de 2001, se lleva a cabo la tercera carrera atlética de 4 km para dar la bienvenida a los alumnos de nuevo ingreso al semestre septiembre 2001-marzo 2002.

para crearlo; y por último los claros o huecos permiten observar un valle y un cielo apacible, en donde la ilusión está representada por un pequeño lucero de donde parten todas las líneas y al que inevitablemente, regresan; metáfora que nos insinúa el lugar de donde venimos y al que irremediablemente, tenemos que regresar.

Crónica de la Unidad Académica Profesional Valle de México

Este legado conservará la memoria histórica de la vida de la Unidad Académica Profesional Valle de México y contribuirá al mismo tiempo a constituir un elemento importante de identidad en cada día de labores, en cada hecho, en la misma cotidianidad, en su crecimiento y desarrollo, y cuando la comunidad universitaria la lea, se sentirá estrechamente vinculada a esta nuestra querida Institución.

Eventos deportivos

- En junio de 1997 se realizó el primer encuentro de basquetbol, para participar en los XVI Juegos Deportivos Selectivos Universitarios, obteniendo el quinto lugar.
- En julio de 1997 se realizó el encuentro de basquetbol varonil y femenino de la Universidad Tecnológica de Tulancingo, Hidalgo, obteniendo en esta ocasión, el primer lugar.
- En octubre de 1997 se lleva a cabo el torneo varonil con motivo del aniversario de la Universidad Tecnológica Fidel Velázquez, obteniendo el primer lugar.
- El 2 de marzo de 1998 se realiza un torneo de basquetbol varonil con motivo del 175 aniversario del Estado de México, obteniendo el primer lugar.
- Del 15 al 27 de junio de 1998 se llevan a cabo los XVII Juegos Deportivos Selectivos Universitarios, obteniendo en tae-kwon-do, el primer lugar en categoría fin, el segundo lugar en categoría bantham, el tercer lugar en categoría feather; en natación el tercero en 50 metros estilo mariposa; y en voleibol varonil el quinto lugar.
- En junio de 1999 se realizan los XVIII Juegos Deportivos Selectivos Universitarios, en tae-kwon-do, se obtuvo el primer lugar en categoría fin, el segundo lugar en categoría bantham, y tercer lugar categoría feather.

Doscientos años de vida de La Mora, lo hacen símbolo de Identidad
Universitaria, éste es un renuevo de nuestro viejo árbol.

Marco Antonio Morales Gómez
Rector
1993-1997

Mural

El 22 de mayo de 2001 se inician los trabajos de construcción del mural, La construcción de un nuevo futuro; destinándose el vestíbulo del edificio C para exponerlo.

En palabras de su autor, Jesús Castillo López, el objetivo del mural es “Dotar de una identidad propia que ponga de manifiesto la filosofía y el carácter de la Unidad, generando un proceso inductivo de personalidad para el alumnado, que mirará inconscientemente el lugar de origen en donde nacieron sus ilusiones y la consolidación de sus ideales, que poco a poco se fueron templando a la sombra de un testigo y cómplice mudo que siempre estuvo con ellos. Además será un testimonio inalienable que les recuerde la grandeza de su pasado y la inquebrantable voluntad para hacer realidad —la construcción de un nuevo futuro—, pues, es la mirada del artista la que sugiere los sueños y el hombre pragmático, el que los hace”.

Descripción del mural de acuerdo con la perspectiva de su autor

Es la representación plástica de nuestros tiempos globalizantes y llenos de incertidumbre, pues la llegada de un nuevo siglo que prometía un espectacular cambio, basado en el progreso electromecánico y automatizado para bien y comodidad de las futuras generaciones, nos ha dejado un desagradable desencanto futurista, en donde sólo unos cuantos pueden gozar de dichos cambios y ventajas, inaccesibles para la mayoría. Es precisamente con esta realidad, que el hombre se ve obligado a construir una alternativa en espera de un nuevo horizonte, un espacio en donde pueda renovar o reparar esas esperanzas rotas y las ilusiones perdidas. Un taller en el que se reparen alas y sueños.

Las curvas y rectas son una mezcla de constructivismo, funcionalismo y geometría que simbolizan columnas, puentes, plataformas, tuberías y herramientas en proceso de construcción, parecido a la obra negra de algo. ¿Qué es ese algo?, el espectador tiene la decisión, pues el futuro no es colectivo, sólo aporta los elementos necesarios

Árbol de La Mora



El árbol de La Mora, plantado por el entonces gobernador del Estado de México, César Camacho Quiroz y el rector de la UAEM, Marco Antonio Morales Gómez. (foto de archivo).

Observando la misma tradición e identidad de la Universidad Autónoma del Estado de México, en esta Unidad, desde sus inicios, se pretendió acercar y sensibilizar a la comunidad universitaria, con los símbolos de identidad de nuestra Alma Mater, entre ellos el gran significado que representa el árbol de La Mora, por ello en el transcurso del primer semestre se inició una campaña de reforestación incluyendo un retoño del centenario árbol, frente al edificio A, como un símbolo que perpetúa la tradición heredada del Instituto Científico y Literario, colocándole una placa que a la letra dice:

“La Mora (*Morus nigra*, L.), símbolo de la unidad universitaria, une el pasado glorioso del Instituto con el presente de la Universidad Autónoma del Estado de México y nos impulsa al futuro”.

La biblioteca de esta Unidad constituye un elemento de identidad muy importante, por su arquitectura y diseño, y por sus espacios agradables que invitan al estudio y la lectura. Cuenta con una sala de conciertos y exposiciones en la planta alta con un domo que permite filtrar el sol, estimulando los sentidos e invitando a recrear las actividades culturales. Se han realizado conciertos musicales en ese espacio y la excelente acústica que posee, ha impreso una relevancia extraordinaria; también se han presentado exposiciones de artes plásticas que coadyuvan al entorno cultural.

El proyecto arquitectónico del edificio de la biblioteca fue concebido por el Arq. Álvaro Ysita Ortega, cuya idea central era romper la línea recta de los edificios de aulas, basando su diseño en el círculo.

Con un diseño modernista, el proyecto final consta de tres cuerpos cilíndricos que alojan todas las instalaciones y los espacios en dos plantas. Los dos cuerpos laterales son básicamente de servicios, por lo que nos enfocaremos a describir el cuerpo central. En su planta baja, contiene el área del acervo bibliográfico y hemerográfico, con capacidad para almacenar 15 000 volúmenes, consta de tres salas de lectura para 70 personas en estudio individual, nueve cubículos de estudio para equipos de ocho personas en promedio, además de servicio de cafetería. En la planta alta tiene siete cubículos para asesorías y oficinas, una sala Azul de audiovisuales, además de la sala de conciertos y exposiciones. Cuenta con una superficie de 1 713 m².

Este edificio fue construido al borde de una pequeña cañada, hacia el centro del predio propiedad de la UAEM, por lo que la vista que ofrece desde su interior, son paisajes del bosque de encinos que la rodea, algunos pequeños valles así como el resto del conjunto arquitectónico del campus.

Su construcción fue lograda con el generoso donativo del empresario Félix Cantú Ayala, y las aportaciones de la propia Universidad, en una suma de esfuerzos de las autoridades administrativas de todos los niveles y el Patronato de la UAEM en Atizapán de Zaragoza.

Valle de México:

Tipografía futura: Elemento contemporáneo reflejado en la sencillez de sus trazos que denota el comienzo expectante de conseguir el dejar una herencia legítima a los estudiantes y egresados de la institución.

Color verde institucional:

Significa la esperanza en la juventud y el futuro.

Oro:

El brillo de la ciencia del conocimiento y de la inteligencia.

Biblioteca "Justo Sierra"

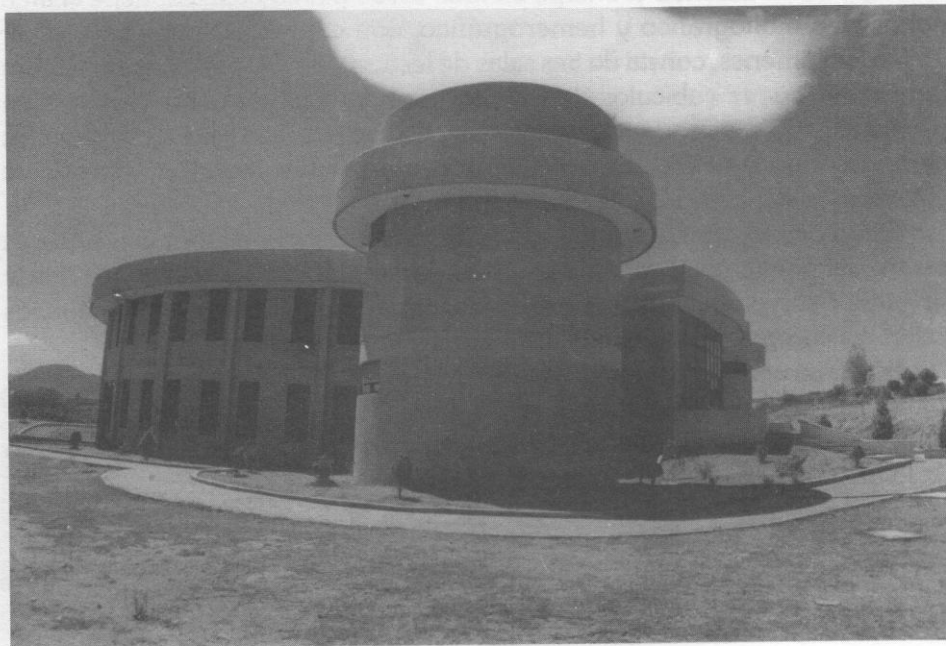

ESTADÍSTICAS

Durante los cinco años de vida de la Unidad, hasta el semestre septiembre 2001 a marzo 2002, se cuenta con una matrícula de 1,368 mujeres y 1,124 hombres, con un total de 2,492 alumnos. La población estudiantil femenina representa el 55 % los alumnos hombres el 45%.

La carrera con mayor demanda es la Licenciatura en Derecho, le sigue la Licenciatura en Informática Administrativa, que en el año 2001 tiene un avance importante igualando en matrícula a la de Derecho.

En la carrera de Ingeniería en Computación se aprecia una disminución importante en su matrícula en el año de 1996, de 66 alumnos a 26 en el año 2001, disminuyendo en un 63%, además comparando las carreras de Ingeniería en Computación e Ingeniería en Sistemas y Comunicaciones, la matrícula de esta última la ha rebasado considerablemente, ya que a marzo de 2002, tiene una matrícula total de 138 alumnos, y la segunda 225 alumnos, esto se aprecia por los siguientes factores:

- a) Los primeros dos años el plan de estudios de la carrera era de nueve semestres; a partir de 1999 se incrementa a 10 semestres, (a los alumnos les llama más la atención una carrera más corta).
- b) Comparando los planes de estudio de las carreras de Ingeniería en Computación y la Ingeniería en Sistemas y Comunicaciones, es más completo el de esta última, por lo que la demanda es menor para la de Ingeniería en Computación, (Ambas carreras se hacen competencia entre sí).

En la Licenciatura en Economía se aprecia poca demanda, únicamente en el año de 1998 tuvo un aumento significativo, lo cual se atribuye a que, tanto la Licenciatura en Relaciones Económicas Internacionales como la Licenciatura en Economía, están en el tronco común, al separarse, muchos prefieren cursar la Licenciatura en Relaciones Económicas Internacionales, porque la carrera de Economía tiene más matemáticas que son la base fundamental de la carrera, lo cual no les agrada tanto a los alumnos. También se observa que ambas carreras se hacen competencia entre sí.